



**2015**

**TÜRKİYE**

**RALLİ ŞAMPİYONASI**

**7. AYAK**



**ULUSAL EK KURALLAR**



**ASN Onay No : 2015 / 2609-TRŞ.07**

**ASN Onay Tarihi : 04.11.2015**

# İÇİNDEKİLER

## 1.) GİRİŞ

- 1.1 Yönetmelikler
- 1.2 Yol Zemini
- 1.3 Özel Etap Mesafesi ve Toplam Mesafe

## 2.) ORGANİZASYON

- 2.1 Tarif
- 2.2 Organizasyon Komitesi
- 2.3 Onur Komitesi
- 2.4 Yarışma Görevlileri
- 2.5 Yarışmacılarla İlişkiler Sorumlusunun Programı
- 2.6 Görevlilerin Kıyafetleri
- 2.7 Ralli Merkezi
- 2.8 Resmi İlan Panosu

## 3.) PROGRAM

## 4.) KAYITLAR

- 4.1 Geçerlilik
- 4.2 Kayıt Prosedürü
- 4.3 Katılabilir Yarışmacı ve Sürücüler
- 4.4 Katılabilir Otomobiller ve Sınıfları
- 4.5 Dağıtılacak Dokümanlar ve Kayıt Ücreti

## 5.) SİGORTA

- 5.1 Trafik Sigortası
- 5.2 Üçüncü Şahıslara Karşı Sigorta
- 5.3 Sorumluluk Beyanı

## 6.) REKLAMLAR VE YARIŞMA NUMARALARI

## 7.) SERVİS ALANI

- 7.1 Yasaklanan Servis Tanımlamaları
- 7.2 Yakıt ve Yakıt İkmali Prosedürü
- 7.3 Lastikler

## **8.) İDARİ VE TEKNİK KONTROL**

- 8.1** İdari Kontrol
- 8.2** İdari Kontrolde Aranacak Belgeler
- 8.3** İdari Kontrolde Sürücü Belgesinin İbraz Edilmemesi
- 8.4** Yarışma Öncesi İlk Teknik Kontrol
- 8.5** Son Teknik Kontrol

## **9.) YOL KEŞFİ**

- 9.1** Keşif Turu Yasağına Uymayan Ekipler
- 9.2** Keşif Turlarında Kullanılacak Otomobiller
- 9.3** Keşif Turlarında Sürat Limitleri
- 9.4** Keşif Turları Sürat Aşımı Cezaları
- 9.5** Sportif Test Sürüşleri
- 9.6** Rallinin Startı ve İşleyişi
- 9.7** İtiraz ve Temyiz
- 9.8** Ek Kuralların Yorumu ve Uygulaması

## **10.) PUANTAJ VE KLASMAN**

- 10.1** Türkiye Ralli Şampiyonası Puantaj Esasları
- 10.2** Genel Klasman Puantaj Esasları
- 10.3** Pilot/Co-Pilot Sınıf Birincileri Puantaj Esasları
- 10.4** Türkiye Ralli Genç Pilotlar ve Co-Pilotlar Klasmanı Puantaj Esasları
- 10.5** Türkiye Ralli Bayan Pilot ve Co-Pilotlar Klasmanı Puantaj Esasları

## **11.) DERECELENDİRME VE ÖDÜLLER**

- 11.1** Derecelendirme
- 11.2** Ödüller

## **12.) EKLER**

- 12.1** Genel Harita
- 12.2** Zaman Çizelgesi

## 1.) Giriş

### 1.1 Yönetmelikler

Bu yarışma **FIA Kuralları, Uluslararası Spor Yasası (CSI) ve ekleri, 2015 FIA Bölgesel Ralli Sportif Yönetmeliği, TOSFED Ulusal Spor Kuralları, Yönetmelikleri** ve bu **Ek Kurallar Kitabı** uyarınca düzenlenmektedir.

Bu Ek Kurallarda yapılacak olan modifikasyonlar, düzeltmeler ve/veya değişiklikler ancak, Organizatör veya Yarışma Komiserleri tarafından yayınlanan numaralı ve tarihli bültenlerle yapılabilir.

Bu Ek Kurallar içindeki bazı maddelerle ilgili olarak ek ve detaylı bilgiler **14-15 Kasım 2015** tarihinde [www.isok.org.tr](http://www.isok.org.tr) adresinde yayınlanacaktır.

**2015 FIA** Bölgesel Ralli Şampiyonası Sportif Yönetmeliği orijinal yönetmeliğini [www.fia.com](http://www.fia.com) ve Türkçe çevirisini [www.tosfed.org.tr](http://www.tosfed.org.tr) internet adreslerinden bulunabilir.

Ayrıca yarışta kullanılacak olan güzergâhın (**itinerary**) son hali Yol Notu içerisinde basılacaktır.

### 1.2 Yol Zemini

% 100'ü Toprak zemini olan etaplardan oluşmaktadır.

### 1.3 Özel Etap Mesafesi ve Toplam Mesafe

Rallinin Toplam Mesafesi	: <b>234,00 Km</b>
Özel Etapların Sayısı	: <b>10</b>
Özel Etap Toplam Mesafesi	: <b>123,10 Km</b>
Kısım Sayısı	: 3
Ayak Sayısı	: 2
Özel Etaplar Yol Zemini	: Toprak

## 2.) Organizasyon

### 2.1 Tarif

Yarışma Adı	: TÜRKİYE RALLİ ŞAMPİYONASI 7nci AYAK 36ncı İSTANBUL RALLİSİ
Yeri ve Tarihi	: İSTANBUL- ŞİLE 14-15 KASIM 2015
Organizatör	: İstanbul Otomobil Sporları Kulübü (İSOK)
Ulusal Spor Otoritesi	: Türkiye Otomobil Sporları Federasyonu (TOSFED)
ASN Vize No	: 2015/2609-TRŞ.07
Onay Tarihi	: 04.11.2015
Ralli Merkezi	: İstanbul Park - Oto Pazarı -İPOP
Start – Finiş	: İstanbul Park - Oto Pazarı -İPOP
Servis Alanı	: İstanbul Park - Oto Pazarı -İPOP
Gün Sonu Kapalı Park	: İstanbul Park - Oto Pazarı -İPOP
Medya Merkezi	: İstanbul Park - Oto Pazarı -İPOP

### 2.2 Organizasyon Komitesi

Organizasyon Komitesi Başkan	: Sn. Hilmi ORAY
Organizasyon Komitesi Başkan Yrd.	: Sn. Yeşim BOSTANCI
İSOK Yönetim Kur. Mali Direktör	: Sn. Aydın GÜPGÜPOĞLU
İSOK Yönetim Kur. Üye	: Sn. Ersoy ÇETİN
Yarışma Direktörü	: Sn. Cenap Ergun
Yarışma Genel Sekreteri	: Sn. Emre GÜLER

### 2.3 Onur Komitesi

İstanbul Valisi	: Sn. Vasip ŞAHİN
İstanbul Büyükşehir Belediye Başkanı	: Sn. Kadir TOPBAŞ
İl Jandarma Alay Komutanı	: Sn. Kur.Alb. Gürcan SERCAN
İstanbul İl Emniyet Müdürü	: Sn. Mustafa ÇALIŞKAN
GSGM İl Müdürü	: Sn. İbrahim İlhami KOÇ
TOSFED Başkanı	: Sn. Kemal KURTAGİÇ

Türkiye Otomobil Sporları Federasyonu (TOSFED) ile yarışa resmi izinleri veren makamlar ve yarışmayı düzenleyen organizatör kulüp; TOSFED otomobil sporları yarışma genel kuralları, bağlı ulusal branş yarışma talimatları ve diğer TOSFED talimatlarında yer alan kurallar çerçevesinde organize edilen ve güvenlik tedbirinin alınmış olması koşulu ile yarışmalardan önce, yarışmalar sırasında ve yarışmalardan sonra meydana gelebilecek herhangi bir kaza halinde gerek yarışmacılar, görevliler gerekse seyirciler yönünden, ölüm, yaralanma, zarar veya sakatlıklardan dolayı maddi ve manevi açıdan hiçbir şekilde sorumlu tutulamazlar. Yarışmacı ve sürücüler yarışmaya kayıt yaptırmakla, bu talimat ve ilgili diğer tüm kuralları okumuş, anlamış ve uygulayacaklarını kabul etmiş sayılırlar.

(TOSFED Ulusal Ralli Talimatı Madde 1.3 SORUMLULUK)

## **2.4 Yarışma Görevlileri**

### **Yarışma Komiserleri**

Komiserler Kurulu Başkanı	: Sn. Zafer VATANSEVER
Spor Komiseri	: Sn. Mete BAYRAKÇI
Spor Komiseri	: Sn. Nevzat ASLAN
Komiserler Kurulu Sekreteri	: Sn. Elif GÜPGÜPOĞLU

### **TOSFED Gözlemci ve Delegatesi**

TOSFED Gözlemcisi	: Sn. Murat KAYA
TOSFED Teknik Kontrol Delegatesi	: Sn. Mehmet TAMER

### **Üst Düzey Görevliler**

Yarışma Direktörü	: Sn. Cenap ERGUN
Yarışma Direktör Vekili	: Sn. Mahmut AYVERDİ
Yarışma Direktör Yardımcısı	: Sn. Aydın GÜPGÜPOĞLU
Yarışma Direktör Yardımcısı (Güvenlik)	: Sn. Bülent AYDENİZ
Yarışma Direktör Yardımcısı (Gözetmen)	: Sn. İlyas KAYA
Yarışma Genel Sekreteri	: Sn. Emre GÜLER
Teknik Kontrol Sorumlusu	: Sn. Özkan ÖZER
Teknik Kontrol Sorumlusu	: Sn. Yasemin ALIŞKAN
Teknik Kontrol	: Sn. Serhan CANKILIÇ
Basınla İlişkiler Sorumlusu	: Sn. Atıl ATILGAN
Servis Alanı Sorumlusu	: Sn. Ufuk UYDAŞ
Start & Finitş Podyum Sorumlusu	: Sn. Sertaç TARAR
Ralli Kontrol & Haberleşme Sorumlusu	: Sn. Can KILANER
Kapalı Park Sorumlusu	: Sn. Erim SARAL
1. Etap Sorumlusu İPOP (sss)	: Sn. Orçun İŞLER
2. Etap Sorumlusu Göçbeyli	: Sn. H. Öcal ZİLANLI
3. Etap Sorumlusu Ulupelit	: Sn. Furkan ARI
4. Etap Sorumlusu Oruçoğlu	: Sn. Serkan GÜRVARAR
Sekretarya	: Sn. Deniz Geyik GÜNGÖR
Lojistik Sorumlusu	: Sn. Zeki DOĞANÇAY
Derecelendirme Sorumlusu	: Sn. Uğur MÜLDÜR
Yarışma Doktoru	: Sn. Dr. İstemi DAMGACI
Sağlık İşleri	: Sn. Mobillife Ambulans
Yarışma Servis Gözlemcileri	: Sn. Ahmet TOLLU
	: Sn. Mehmet ATAY

Yarışmacılarla İlişkiler Sorumlusu

: Sn. Mine TOKER

(532) 393 98 04



## **2.5 Yarışmacılarla İlişkiler Sorumlusunun Programı**

### **Bulunacağı Yer**

### **Bulunacağı Zaman**

#### **1. Teknik Kontrol,**

Start Öncesi Kapalı Park,  
Finiş ve Finiş Sonrası Kapalı Park.

Belirtilen sahalarda ilk otonun geliş zamanının  
15 dakika öncesinden son oto ayrılıncaya  
kadar.

#### **2. Servis Alanı**

Birinci maddede belirtilen sürelerin dışında  
kalan zamanlarda

## **2.6 Görevlilerin Kıyafetleri**

Baş Gözetmen : **Kırmızı**

Netice Gözetmeni : **Beyaz**

Nokta Sorumlusu : **Turuncu**

Güvenlik Görevlileri : **Sarı**

Telsiz Görevlileri : **Mavi**

Doktor/Kurtarma : **Beyaz**

Yarışmacılarla İlişkiler : **Mor**

## **2.7 Ralli Merkezi**

**İstanbul Park - Oto Pazarı - İPOP**

**İstanbul park Göçbeyli yolu üzerindeki C Kapıdan giriş yapılmaktadır. !!!**

**Göçbeyli Cad. No 1 34959 Tuzla-İstanbul**

## **2.8 Resmi İlan Panosu**

Ralli Merkezi : İstanbul Park - Oto Pazarı - İPOP

Sekretarya : İstanbul Park - Oto Pazarı - İPOP ( 0532 344 49 70)

### 3.) Program

#### KAYITLAR

Kayıtların Açılması	26.10.2015 Pazartesi	Saat: 10:00
Kayıtların Kapanması (Ulusal)	09.11.2015 Pazartesi	Saat: 18:00
Yarışmacı Listesi İlanı	11.11.2015 Çarşamba	Saat: 18:00 (RİP)- (İS)

#### DÖKÜMANTASYON VE İDARİ KONTROL İstanbul Park Oto Pazarı İPOP

Dokümantasyon Dağıtımı	<b>13.11.2015 Cuma</b>	<b>Saat:09:00-17:00 (RM)</b>
İdari Kontrol	<b>13.11.2015 Cuma</b>	<b>Saat:11:00-17:00 (RM)</b>

#### TAKIMLAR TOPLANTISI İstanbul Park Oto Pazarı İPOP

Takımlar Toplantısı	<b>13.11.2015 Cuma</b>	<b>Saat:17:45 (RM)</b>
---------------------	------------------------	------------------------

#### YOL KEŞİF

Yol Keşfi **13.11.2015 Cuma Saat: 10:30-16:00**

(ULUSAL-HISTORIC-MAHALLİ)

**(İPOP SEYİRCİ ÖZEL ETABI YOL KEŞFİ)** **13.11.2015 Cuma Saat: 16:00-17:00**

Her yarışmacı yol keşfi esnasında, her özel etabı start finiş yönünde, etap sırasına göre ve toplamda en fazla **2 (iki) kez** geçilebilir.

**SSS-İPOP ÖZEL SEYİRCİ** etabı programda belirtilen saatler arasında **Araç İle geçilebilir.**

Kaçak antrenman yaptığı tespit edilen yarışmacılara 2015 TOSFED Ulusal Ralli Talimatı Madde 3.8 Yol Keşfi (g) bendinde belirtilen yaptırım uygulanacaktır.

**(Bakınız 2015 TOSFED Ulusal Ralli Talimatı Madde 3.8 Yol Keşfi)**

#### TEKNİK KONTROL İstanbul Park Oto Pazarı İPOP

Teknik Kontrol ve Yedek Parça İşaretlemesi:

**14.11.2015 Cumartesi Saat: 09:00 –11:30**

Mahalli	60 – 90	nolu yarışmacılar	09:00 – 09:30
Historic	101 – 115	nolu yarışmacılar	09:30 – 10:00
Ulusal	20 – 40	nolu yarışmacılar	10:00 – 10:30
	10 – 19	nolu yarışmacılar	10:30 – 11:00
	01 – 09	nolu yarışmacılar	11:00 – 11:30

Not: Aracı hazır olan ekipler kendi saatleri öncesinde kontrol yaptırabilirler.

#### KOMİSERLER TOPLANTISI İstanbul Park Oto Pazarı İPOP

İlk Komiserler Toplantısı	<b>14.11.2015 Cumartesi</b>	<b>Saat:12:00 (RM)</b>
Start Listesi İlanı	<b>14.11.2015 Cumartesi</b>	<b>Saat:12:30 (RİP)</b>



**START - FİNİŞ & ÖDÜL TÖRENİ****İstanbul Park Oto Pazarı İPOP**

Start öncesi Bekleme alanı	<b>14.11.2015 Cumartesi</b>	<b>Saat: 12:45</b>
Rallinin startında, ekiplerin yarış start zamanından <b>30 (otuz) dakika</b> önce girecekleri bir toplama alanı organize edilmiştir. Ekipler, kendi start zamanlarından <b>10 (on) dakika</b> önce toplama alanına girebilirler. Araçlar, toplama alanına görevli servis elemanları tarafından da getirilebilir.		
<b>1. GÜN START</b>	<b>14.11.2015 Cumartesi</b>	<b>Saat: 13:15</b>
1. Gün Geçici Neticelerin İlanı	<b>14.11.2015 Cumartesi</b>	<b>Saat: 18:30 (RİP)</b>
<b>2. GÜN START</b>	<b>15.11.2015 Pazar</b>	<b>Saat: 09:45 (KP)</b>
<b>RALLİNİN FİNİŞİ ve ÖDÜL TÖRENİ</b>	<b>15.11.2015 Pazar</b>	<b>Saat: 15:50</b>
<b>SON TEKNİK KONTROL</b>	<b>15.11.2015 Pazar</b>	<b>Saat: 16:15</b>

**NETİCELER****İstanbul Park Oto Pazarı İPOP**

Geçici Neticelerin İlanı	<b>15.11.2015 Pazar</b>	<b>Saat: 17:00 (RİP)</b>
Kesin Neticelerin İlanı	<b>15.11.2015 Pazar</b>	<b>Saat: 17:30 (RİP)</b>

**PROGRAMDA KULLANILAN KISALTMALAR**

<b>KP</b> : Kapalı Park	/	<b>İstanbul Park - Oto Pazarı - İPOP</b>
<b>RİP</b> : Resmi İlan Panosu	/	<b>İstanbul Park - Oto Pazarı - İPOP</b>
<b>RM</b> : Ralli Merkezi	/	<b>İstanbul Park - Oto Pazarı - İPOP</b>
<b>İS</b> : İnternet Sitesi	/	<a href="http://www.isok.org.tr">www.isok.org.tr</a>
<b>SA</b> : Servis Alanı	/	<b>İstanbul Park - Oto Pazarı - İPOP</b>

## 4.) Kayıtlar

### 4.1 Geçerlilik

**36. İSTANBUL RALLİSİ, 2015 Türkiye Ralli Şampiyonası** ve bu şampiyona kapsamındaki alt şampiyona ve birinciliklere **1 (bir)** katsayı üzerinden puan vermektedir.

### 4.2 Kayıt Prosedürü

**36. İSTANBUL RALLİSİ'** ne kayıt yaptırmak isteyen **2015** sezonu için geçerli **TOSFED** Yarışmacı ve Sürücü lisansına sahip yarışmacılar [www.isok.org.tr](http://www.isok.org.tr) adresinde yer alan kayıt formunu tam olarak doldurarak, (**özellikle servis alanı ve teknik kontrol ile ilgili yetkili kişiyi de belirterek**) kayıt ücreti ve sigorta bedelini ödediğini gösteren dekont ile birlikte en geç, **09.11.2015 Pazartesi günü saat 18.00' a** kadar aşağıda belirtilen ralli sekretaryasına e-mail veya faks yolu ile ulaştırmalıdır. Bu tarihten sonra yapılacak kayıt müracaatları organizatör tarafından kabul edilmeyecektir.

#### **SEKRETERYA:**

**12.11.2015 Perşembe günü ne kadar**

**İstanbul Otomobil Sporları Kulübü (İSOK)**

**Tel** : +90 (212) 346 01 07-08

**Fax** : +90 (212) 346 01 09

**Web** : [www.isok.org.tr](http://www.isok.org.tr)

**E-mail** : [isok@isok.org.tr](mailto:isok@isok.org.tr)

#### **YARIŞMA SÜRESİNCE SEKRETERYA:**

**13.11.2015 Cuma Saat: 09;00 itibari ile : İstanbul Park Oto Pazarı İPOP**

Adres: Göçbeyli Cad. No 1. 34959 İSTANBUL

**Tel** : : (532) 344 49 70 **Web:** [www.isok.org.tr](http://www.isok.org.tr)

Yarışmacının, sürücüler dışında bir tüzel kişilik olması halinde, kayıt formu ile beraber yarışmacı lisansının fotokopisi de gönderilmelidir. Eğer kayıt faksla veya e-mail ile yapıldıysa, kayıt formunun orijinali en geç idari kontrole kadar sekretaryaya iletilmelidir.

### 4.3 Katılabilir Yarışmacı ve Sürücüler

**2015** sezonu için geçerli **TOSFED Yarışmacı** ve **Sürücü** lisansına sahip bireysel ve tüzel kişiler yarışmalara katılabilirler.

**a) Bireysel Yarışmacı:** Yarış otomobili, Pilot ve Co-Pilot tarafından yarışa kayıt ettirilir.

**b) Tüzel Yarışmacı:** Yarış otomobili, yarışmacı lisansına haiz olan bir takım veya tüzel kişilik tarafından yarışa kayıt ettirilir.

c) Organizasyon komitesi herhangi bir kaydı **ASN** onayı almak ve gerekçelerini belirtmek şartıyla reddetme hakkına sahiptir.

d) Yardımcı sürücü ile ilgili detaylar teknik kontrolün sonuna kadar bildirilebilir. Kabul edilecek maksimum kayıt sayısı **60 (Altmış)** ile sınırlandırılmıştır.

#### **4.4 Katılabilir Otomobiller ve Sınıfları**

<b>SINIF</b>	<b>OTOMOBİLLER</b>
<b>RC2</b>	S2000-Rally: 1.6 turbo şarjlı ve 30 mm. Restriktörlü
	S2000-Rally: 2.0 Atmosferik
	Grup R4 (VR4)
	Grup R5 (VR5)
<b>N</b>	2000 cc üstü Grup N otomobil (Şu anki N4)
<b>RGT</b>	RGT otomobilleri
<b>RC3</b>	1600 cc üstü - 2000 cc' ye kadar Grup A Otomobil
	S1600
	R2 (1600 cc üstü - 2000 cc' ye kadar - VR2C)
	R3 (1600 cc üstü - 2000 cc' ye kadar - VR2C)
	R3 (1620 cc' ye kadar / nominal - VR3T)
R3 (2000 cc' ye kadar / nominal VR3D)	
<b>RC4</b>	1400 cc üstü - 1600 cc' ye kadar Grup A Otomobil
	R2 (1400 cc üstü - 1600 cc' ye kadar - VR2B)
	Kit Car (1400 cc üstü - 1600 cc' ye kadar)
	1600 cc üstü - 2000 cc' ye kadar Grup N Otomobil
<b>RC5</b>	1600 cc' ye kadar Grup N Otomobil
	R1 (1600 cc' ye kadar - VR1A / VR1B)

##### **4.4.1 Ek Şartlar**

a) **RC2**'deki otomobiller, **FIA Bölgesel Ralli Şampiyonaları (ERC)** için belirtilen Maksimum iç çapı **30 mm** restriktör ile yarışabilir. Restriktörün dış çapı en dar noktasında **36 mm.** den az olmalıdır. Et kalınlığı **5 mm.** olmalıdır.

Bu otomobiller, **FIA World Rally Car (WRC)** varyantı ile ulusal yarışmalara katılmaz.

b) Otomobillerin, ilk homologe olduğu halinde bulunup, daha sonradan homologasyonu iptal edilen parçaların; **Türkiye Ralli Şampiyonası'** na dâhil ulusal rallilerde kullanılmasına izin verilmiştir.

#### 4.5 Dağıtılacak Dokümanlar ve Kayıt Ücretleri

##### a) Dağıtılacak Dokümanlar:

Yarışmacı ve sürücülere dağıtılacak dokümanlar aşağıdaki gibidir.

DÖKÜMAN	TAKIMLAR	FERDİ
Ek Kurallar	2 Ad.	1 Ad.
Yol Notu	2 Ad.	1 Ad.
Program	2 Ad.	1 Ad.
Genel Harita	4 Ad.	2 Ad.
Tüm Kapı No ve Plakalar	1 Tak.	1 Tak.
Organizatör Reklamları	1 Tak.	1 Tak.
Yarışmacı Yaka Kartı	2 Ad.	2 Ad.
Servis Görevli Yaka Kartı	8 Ad.	4 Ad.
Yol Keşif Numaraları	1 Tak.	1 Tak.
Yol Keşif Karnesi	1 Ad.	1 Ad.
Teknik Kontrol Formu	1 Ad.	1 Ad.

##### b) Kayıt Ücretleri:

Organizatörün teklif ettiği reklamların kabul edilmesi halinde			
A	Yarışmacı bireysel kişi ise	900 TL + 100 TL	Sigorta = 1.000 TL
	Yarışmacı tüzel kişi ise	1.500 TL + 100 TL	Sigorta = 1.600 TL

Organizatörün teklif ettiği reklamların kabul edilmemesi halinde			
B	Yarışmacı bireysel kişi ise	1.200 TL + 100 TL	Sigorta = 1.300 TL
	Yarışmacı tüzel kişi ise	2.000 TL + 100 TL	Sigorta = 2.100 TL

##### c) Ödeme Detayları:

Yarışmacı ve sürücülere dağıtılacak doküman (**Kapı Numarası, Ek Kurallar, Yol Notu vs.**) tutarları kayıt ücreti içindedir. **Kayıt ücreti Kayıtların kapanma günü saatine kadar nakden veya banka havalesi yolu ile aşağıdaki banka hesabına yapılacaktır. Banka havalesi yapıldığı takdirde, havale dekontu kayıt formu ile birlikte ibraz edilecektir. İdari Kontrolde Elden Kayıt ücreti alınmayacaktır. Çek kabul edilmez.**

İSOK BANKA BİLGİLERİ	
Hesap Adı	: İstanbul Otomobil Sporları Kulübü (İSOK)
Banka ve Şube	: Halkbank - Nişantaşı Şubesi
Hesap No	: 12000007 /
IBAN No	: TR28 0001 2009 8050 0012 0000 07

**Kayıt Ücretlerinin İadesi:** Kayıt ücretleri kaydı kabul edilmeyen yarışmacı adaylarına ve rallinin yapılmaması halinde tam olarak iade edilir.

c) İlk Teknik Kontrole girip geçemeyen veya teknik kontrolde çekilme kararı alan yarışmacılara kayıt ücreti iadesi yapılmaz.

## 5.) Sigorta

### 5.1 Trafik Sigortası

Ralliye katılan tüm yarışmacılar katıldıkları otomobillerine **T.C. Trafik Kanunu** hükümlerine göre mali mesuliyet sigortası yaptırmaları gerekir. Bu sigortanın yaptırılmış ve primlerinin ödenmiş olması gerekir.

Yurt dışından katılan yarışmacılar, kendi sigorta firmaları ile kontak kurarak mevcut sigortalarının uygun olup olmadığını kontrol etmek ve eğer sigortaları uygun değilse gerekli düzenlemeleri yapmakla yükümlüdürler. Yarışmacılar, sigortalarını idari kontroller sırasında ibraz etmek zorundadırlar.

### 5.2 Üçüncü Şahıslara Karşı Sigorta

**İSOK** tarafından yaptırılacak sigorta, sadece yarışmacıların üçüncü şahıslara verecekleri hasarları yasal azami limitler **TOSFED 2015 Yarışma Ek Düzenlemeleri Madde 2 Azami Teminat Limitleri** dâhilinde kapsar. Sigorta bedeli **100,00 TL (Yüz Türk Lirası)** kayıt ücretine ilâveten ayrıca ödenir.

**Teminatlar aşağıdaki gibidir**

Bedeni şahıs başına (sakatlanma ölüm)	: 290.000 TL
Bedeni kaza başına (sakatlanma ölüm)	: 1.450.000 TL
Maddi kaza başına (araç başına)	: 29.000 TL
Maddi araç başına (kaza başına)	: 58.000 TL

**5.2.1 İSOK** tarafından yaptırılan sigortanın geçerliliği rallinin startı ile başlar ve sadece özel etaplar ile deneme sürüşü etaplarını kapsar. Sigorta yarışmanın sonunda, ekibin yarışmayı kesin olarak terk etmesi veya ihraç edilmesi durumunda sona erer. Normal etaplar için, yarışan araçlar yarışmacı tarafından sigorta ettirilmelidir. Bu konuda **İSOK**' in hiçbir sorumluluğu yoktur. Kayıt ücreti ve sigorta bedelini ödemiş olan yarışmacılara start verilmez.

### 5.3 Sorumluluk Beyanı

**İSOK**, yarışmacının hileli hareket ettiğini, rallinin kuralları ve yönetmeliklerine ya da o ülkedeki yasalara karşı geldiğini tespit etmesi durumunda yarışmacıya verdiği teminatı ret edebilir. Her ne kadar **İSOK** tarafından verilen plakaları taşıyıcılar dahi, servis araçları ve bu araçların ekipleri ralliye katılan araçlar olarak görülmeyeceklerdir.

Bu nedenle rallinin sigortası tarafından koruma altına alınmayan bu araçlara ait tüm sorumluluk ve riskler, araçların sahiplerine aittir.

## 6.) Reklam ve Yarışma Numaraları

- a) Yarışmacılar aşağıda belirtilenlere uymak şartıyla otomobillerinin üzerinde her türlü reklam taşıyabilirler:
- Ulusal kanunlara ve **FIA** Kurallarına uygun olarak;
  - Hakaret oluşturmayacak şekilde
  - Politik veya dini nitelik taşımayan
  - Ralli plakaları ve yarışma numaralarını örtmeyecek şekilde
  - Ekibin camlardan görüşlerini engellemeyecek şekilde.
  - Kapı plakasının 10 cm. civarına, otomobilin genel renk şeması dışında herhangi bir işaret yerleştirilemez.
- b) İhtiyari yazan yerlerdeki reklamlar için, yarışmacılar kayıt ücretleri içerisindeki **"reklamsız yarışma"** bedelini ödeyerek, bu reklamları reddetme hakkına sahiptir.
- c) **İSOK**' un ihtiyari reklamlarını kabul eden yarışmacılar, Ek kurallarda reklamlarla ilgili olarak belirtilen alanları bu reklamlara ayırmalı ve boş bırakmalıdırlar. **İSOK**' a ait ihtiyari reklamlar (**25x15 cm**) araç üzerindeki dağılımı aşağıda belirtilmiştir. Bu reklamlar mecburidir ve yarışmacılar veya kayıt yaptıranlar tarafından reddedilemez.

### YARIŞ OTOMOBİLİNDE REKLAM KOYULACAK YERLER

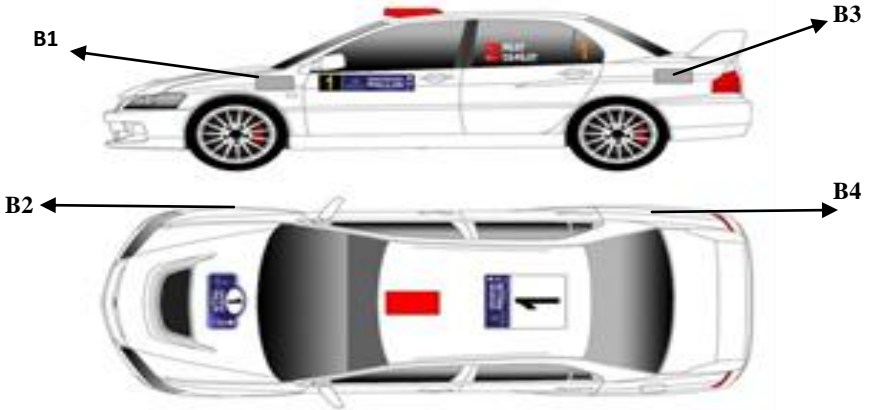

B1 – İPOP

B2 – FORD

B3 – İTO

B4 – TÜYAP

Reklamların Örnek resimdeki yerler dışında kullanıldığının tespit edilmesi halinde,

**Komiserler Kurulu tarafından para cezası uygulanacaktır.**

**d) İSOK**, her ekibe belirtilen şekilde otomobillerinin üzerinde taşıyacakları aşağıdaki malzemeleri vereceklerdir;

**Kapı Panelleri:** İki tane **67 x 17 cm** boyutlarında etrafında **1 cm** kalınlığında beyaz çerçeve bulunan kapı plakası her birinde, her zaman ön taraftan görülecek şekilde mat siyah kutucuk içinde yarışma numarası bulunacaktır.

Her kapı plakası, yatay olarak kapının otomobilin ön tarafına daha yakın olan kenarından başlamak üzere yatay olarak yapıştırılacak ve **Numaranın bulunduğu kısım önde kalacaktır.** Plakanın üst kenarı, cam hizasından **7–10 cm** kadar aşağıda olmalıdır. Kapı plakasının **10 cm** civarına, otomobilin genel renk şeması dışında herhangi bir işaret yerleştirilemez.

- **Arka Cam:** En fazla **30 x 10 cm** boyutlarında bir arka cam plakası alanı, organizatörün kullanımı için bırakılmalıdır. Bu plaka, arka camın üst kısmına, yönetmelikte belirtildiği şekilde ortaya ya da sağ veya sol tarafa yapıştırılmalıdır.
- **Yan Camlar:** Arka yan camlar için **20 cm** yüksekliğinde, en fazla **25 mm** kalınlığında **2 (iki)** adet yarışma numarası. Bu numaralar, arka yan camların üst kısmına yapıştırılacaktır.
- **Ön Plaka:** Ön kaput için; **43 x 21,5 cm** ebatlarında bir dikdörtgen içine sığacak ve yarışma numarasını içerecek bir adet ralli plakası.

**d) Para Cezaları:** Ralli sırasında uygulanacak olan para cezaları aşağıdaki gibidir.

- Pilot veya Co-pilot isimlerinin veya Ulusal bayraklarının eksikliği **100 TL**
- Ralli plakasının kısmen dahi olsa aracın trafik plakasını örtmesi **300 TL**
- Her eksik veya yanlış yere yapıştırılan ralli plakası **400 TL**
- Yanlış yapıştırılan veya yarış esnasında sökülen ve takılmayan, Organizatör sponsor stickerlarının her biri için **(toplam 4 adet)** **400 TL**
- Her eksik yarışma numarası için **300 TL**
- Servis alanında hız limitinin aşılması / tehlikeli sürüş yapılması (**30 km/s**) **500 TL**

## 7) Servis Alanı

**a)** Servis Alanında Hız Limiti **30 km/s**'dir. **(Bakınız 2015 FIA Bölgesel Ralli Sportif Yönetmeliği Madde 49.4 SERVİS ALANI İÇİNDEKİ HIZ LİMİTİ)**

Ayrıca servis alanı içinde, tehlikeli şekilde ve servis alanı trafik akış yönünün tersinde araç sürmek de yasaktır.

Bu kurala uyulmaması halinde yarışmacıya **Madde 6 g)** bendinde gibi **500 TL (Beş Yüz Türk Lirası)** para cezası verilir.

Tekrarı halinde Spor Komiserleri kurulunca, ilk cezadan az olmamak kaydıyla ceza verilecektir.

Bir yarışmacının **1 (bir)** otomobil için **7 m x 6 m = 42 m<sup>2</sup>**

## **Takım lisansına haiz tüzel kişiliklere**

- 1 araçlık takım için **150 m<sup>2</sup>**
  - 2 araçlık takım için **200 m<sup>2</sup>**
  - 3 araçlık takım için **250 m<sup>2</sup>**
  - 4 araçlık takım için **300 m<sup>2</sup>** ve daha fazla araç için araç başına ilave **40 m<sup>2</sup>** ilave alan verilecektir.
- b) Bireysel bir tek araç için minimum 7 m x 6 m (42 m<sup>2</sup>) yer verilecektir.**
- Bireysel sürücüler, yarışma numaraları birbiri takip etmese de, yan yana servis almak isterlerse kayıt formlarında bu hususu yazılı olarak yollamalıdır.
  - Bireysel sürücü olmasına rağmen, bir takımdan servis aldığı için, takımlar alanında takımla birlikte olmak isteyen sürücü, kayıt formunda bu durumu belirtmelidir.
  - Bireysel sürücüler veya takımların **TOSFED** tarafından verilen ölçülerden daha büyük alan istemeleri halinde; **İSOK** ile görüşecek ve m<sup>2</sup> birim fiyatı **35,00 TL (Otuz Beş Türk Lirası)** ek ücret ödemeleri gerekir.
- c) Servis alanında özel koşullarla yer talebinde bulunacak yarışmacılar için son başvuru tarihi **9 Kasım 2015 Pazartesi**'dir.**  
Bu tarihten sonra yapılacak başvurular dikkate alınmayacaktır.
- d) Servis alanı **13 Kasım 2015 Cuma günü saat 09:00' da** açılacaktır.**  
Servis alanının kısıtlı olması sebebiyle, servis araçları, **İSOK** tarafından verilen "**SERVİS**" plakası doğru şekilde araç üzerine yapıştırılmış olması durumunda servis alanına giriş ve çıkış yapabileceklerdir.
- e) Servis alanının içine **Görevli Güvenlik Araçları, Görevli İSOK Araçları, Yarış Araçları** ve **Servis** plakalı araçlar haricinde sadece takımlara verilecek olan "**Takım**" plakasını doğru şekilde araç üzerine yapıştırılmış olması durumunda servis alanına giriş ve çıkış yapmalarına izin verilecektir.** Bu araçlar dışında kalan araçlar servis alanının yanında bulunan park alanına araçlarını park edebilirler. Servis alanına park etmiş **İSOK** tarafından yukarıda belirtilen plakalar haricindeki tüm araçlar çekilecektir.
- f) "**SERVİS**" ve "**VIP**" çıkartmalarında belirlenen sayıdan fazla talep olması durumunda en geç **09 Kasım 2015 Pazartesi Saat 13:00' e** kadar bildirilmesi gerekmektedir.**

" <b>SERVİS</b> " Plakası	<b>1 Adedi</b>	<b>150 TL</b>
" <b>VIP</b> " Plakası	<b>1 Adedi</b>	<b>250 TL</b>

## **7.1 Yasaklanan Servis Tanımlamaları**

- a) Türkiye Ralli Şampiyonası'na dâhil rallilerde ön görülen sahaların dışında, ekip üyeleri dışındaki kişiler tarafından yapılacak olan her türlü bakım, tamirat, ikmal ve servis yasaktır.**
- b) Servis alanları ve ilave servis bölgeleri dışında, araç üzerine herhangi bir müdahale, yalnızca Pilot ve Co-Pilot tarafından ve sadece otomobilin içinde taşınan malzemelerle yapılabilir, dışarıdan herhangi bir yardım alınamaz.**



**c)** Pilot ve Co-Pilot, herhangi bir malzeme (**sıvı veya katı**) yedek parça, alet veya donanımı sadece otomobil içinde taşınıyor olması kaydıyla kullanılabilir.

**d)** Tanımlanmış servis aracının güzergâh üzerinde herhangi bir yere park etmesi veya ekibe herhangi bir malzeme, yedek parça veya ekipmanı vermesi yasaktır. Bu işlemler, ancak servis alanı içinde yapılabilir. Ekiplere bilgi, yiyecek veya içecek temini yardım malzemesi olarak düşünülmemektedir.

**e)** Buna rağmen servis araçlarının, yarışmacı otomobile veya ekibe yardım ve malzeme temini dışında; yarış devam ederken servis personeline yiyecek, içecek ve benzin temini gibi nedenlerle, yol kenarında durmasına izin verilebilir. Bu yollar yol sapaklarını da içerir. Yukarıda bahsedilen durumda yedek parça malzeme veya donanım bırakılmaz veya bir yere monte edilemez.

**f)** Servis alanı dışında, otomobiller, sadece yolun veya ralli güzergâhının açılması amacıyla, yalnızca seyirciler ya da görevliler tarafından çekilebilir, taşınabilir ya da itilebilir. Yarışmaya katılan ekiplerin, birbirlerinin yarış otomobillerini itmesi, çekmesi, taşınması servis yasağının ihlal edilmesi anlamına gelir. Böyle bir olayın yaşanması halinde, her iki otomobile de (g) maddesinde bahsedilen cezalar uygulanabilir.

**g)** Servis yasağının ihlal edilmesi durumunda, konu kanıtları ile birlikte Yarışma Direktörüne, **Komiserler Kurulu**'na götürülmek üzere rapor edilir. İlgili sürücüyü servis ihlalinin seviyesine göre para veya ihraç cezası verilir. Minimum para cezası, ilgili sürücünün kayıt parasının **5 (beş)** katı olarak belirlenmiştir.

## **7.2 Yakıt ve Yakıt İkmali Prosedürü**

**a)** Yarışmacılar servis alanı çıkışında bulunan yakıt ikmal alanlarında benzin alabilirler. Yakıtın sağlanması ve dağıtılması, tüm yarışma boyunca yarışmacının kendi sorumluluğundadır. Benzin alma işlemi sırasında otomobillerin motorları çalışmamalıdır.

**b)** Milli marker taşıyan ticari yakıtlar dışında Avgaz ve FIA yakıtı kullanımı serbest bırakılmıştır. LPG de dâhil diğer tüm yakıt türlerinin kullanımı yasaktır.

**c)** Bu alanlar içinde, sadece yarışan aracın benzin alması ile ilgili faaliyetlere izin verilir.

**d)** Buna ilaveten parkur üzerinde benzin istasyonları da sadece yakıt ikmal için kullanılabilir. Benzin istasyonları hariç yakıt alınamaz.

**e)** Tüm benzin alma alanlarında, hız limiti **5 km/s** olarak uygulanacaktır

**f)** Bu işlem sırasında, yarışan ekibin otomobilin dışında durması tavsiye edilir. Bununla birlikte, ekip, emniyet kemerlerinin bağlı olmaması kaydıyla otomobilin içinde de kalabilir. Sadece benzin alma işlemine yardım etmek maksadıyla, her ekibin yarıştığı takımdan iki kişi bu alana girebilir.

## **7.3 Lastikler**

Aksi **TOSFED** tarafından belirtilmedikçe, **FIA Bölgesel Ralli Şampiyonaları Sportif Yönetmeliği Madde 60'a** bakınız.

**a) Lastik İşaretleme:** Servis alanı giriş ve çıkışlarında kullanılan ve taşınan lastikler, teknik kontrol görevlileri tarafından işaretle belirlenmiş özel alanlarda işaretlenecek ve kontrol edilecektir.

**b) Lastik Deęiştirilmesi:** Yarışmaya katılan ekipler sadece kendi imkânları ile **(Pilot ve Co-Pilot tarafından)** deęiştirmek üzere 2 (iki) adet yedek lastik yanlarında taşıyabilirler. Servis alanlarında deęiştirilecek lastikler için kısıtlama yoktur.

## 8) İdari ve Teknik Kontrol

### 8.1 İdari Kontrol

Yarışmacı ve sürücünün aynı kişi olması durumunda **(Bireysel kayıt)**, sürücülerden en az bir tanesi idari kontrolde hazır bulunarak, aşağıda belirtilen belgeleri bizzat sunmalıdır. Marka ve takım lisanslı yarışmacılar idari kontrole vekâleten yetkili bir temsilci yollayabilirler.

### 8.2 İdari Kontrolde Aranacak Belgeler

İdari kontrolde yarışmacılardan istenilecek belgeler aşağıda listelenmiştir.

- Yarışmacı ve sürücü lisansları ve sürücü belgeleri,
- Eksiksiz doldurulmuş kayıt formunun ıslak imzalı kopyası,
- **Kayıt bedeli ödendiğine dair makbuz ya da dekont,**
- Yarış otomobilinin ruhsatı veya ATA karnesi / gümrük izin belgesi,
- Otomobilin trafik ve tescil belgeleri ile ücreti ödenmiş geçerli sigorta poliçeleri,
- **FIA** veya **TOSFED** onaylı homologasyon fişi,
- Yarış otomobili reklam kabul veya red şartı,
- Eğer araç sahibi ile yarışmacı farklıysa araç sahibinin ıslak imzalı muvafakat namesi,
- **TOSFED** ve **FIA** yönetmeliklerinde belirtilen diğer belgeler.
- Yarışmacı ve sürücünün aynı olmadığı hallerde, sürücüler **"yarışmacı tüzel veya özel kişiliğe sahip olsa dahi"** kendisini temsil edecek temsilcisine her sezonun başında yazılı yetki belgesi vermesi mecburidir.

Bu belge hem Federasyon Lisans Departmanına verilecek, hem de organizatör kulübün yetkilisi tarafından istendiğinde ibraz edilecektir.

### 8.3 Yarışma Öncesi İlk Teknik Kontrol

Otomobiller teknik kontrole, yarışmacının bir temsilcisi tarafından getirilebilir. Yetkilendirilen bu temsilci dokümantasyon esnasında, yarışmacı tarafından yazılı olarak organizatöre bildirilmelidir. Aynı bilgi, istendiyse yarışmanın kayıt formu üzerinde de belirtilmelidir. **(Kayıt Formu sekreteryadan temin edilebilir.)**

Bu belge teknik kontrolde sorulacaktır. Yetki belgesi yoksa sürücüler tarafından teknik kontrole getirilmemiş olan araçlar, teknik kontrol sorumlusu tarafından yarışma direktörüne bildirilir ve ilgili sürücüye bir kayıt ücreti kadar para cezası verilir.

- Bu para cezasının ödenmesinin ardından teknik kontrole kabul edilmeyen araç, sürücüsü ile birlikte en geç Spor Komiserleri Kurulu toplantısından **30 dakika** öncesine kadar teknik kontrole alınabilir.

- Bu durum Spor Komiserleri Kuruluna ayrıca rapor edilir. İlk teknik kontrol esnasında sürücülerin tüm kıyafetleri, kaskları ve HANS' ları teknik kontrol görevlilerine sunulmalıdır.
- Rallilere katılacak tüm sürücüler otomobillerine ait orijinal **FIA** veya **TOSFED** onaylı homologasyon fişlerini teknik kontrolde ibraz etmek zorundadırlar.

#### **8.4 Son Teknik Kontrol**

Yarışın finişinden önce Spor Komiserleri tarafından alınan karar ile genel klasmanda dereceye giren otomobiller ile ilgili olarak yapılan seçim direktör imzalı olarak yarışmacılarla ilişkiler sorumlusu tarafından finiş prosedürü öncesinde (son serviste) yarışmacıya yazılı olarak bildirilir.

Finiş sonrasında seçilmiş araçlar kapalı park yerine teknik kontrol sorumlusunun eşliğinde ek kurallarda belirtilen saat ve yerde detaylı son teknik kontrole tabi tutulacaktır.

### **9) YOL KEŞFİ**

- a) Yol Keşfine katılmak mecburi değildir.
- b) Programda izin verildiği belirtilen süreler dışında, antrenmana uygun olmayan araçla ve yol kapatılarak antrenman yapılamaz.
- c) Ekipler keşif turları sırasında **İSOK** temsilcisi, polis veya diğer kolluk kuvvetleri tarafından gösterilen özel etapların geçiş yönünün tersine otomobil kullanamazlar.
- d) Yol keşfi turları esnasında araçta sadece Pilot ve Co-Pilot bulunabilir. Araç içinde başka kimse bulunamaz.
- e) Keşif turu yasağının ihlali Pilot veya Co-Pilotun beraberce veya yalnız olarak herhangi bir araç içinde ve parkurun özel etap bölümlerinden herhangi birinde organizasyon görevlileri tarafından görülmeleri antrenman yasağını ihlal etmek anlamındadır.
- f) Her yarışmacı, yol keşfi esnasında, her özel etabı start - finiş yönünde, Antrenman Karnesindeki etap sırasına göre ve toplamda en fazla 2 kez geçilebilir.
- g) İstanbul Park İPOP Özel seyirci etabı Antrenman karnesinde yazan saatler içerisinde araç ile geçilebilir.
- h) Kaçak antrenman yaptığı tespit edilen yarışmacılara **TOSFED 2015 Ulusal Ralli Talimatı Madde 3.6 (g)** bendinde belirtilen yaptırım uygulanacaktır. Yol keşfi için Madde 3 Program' a bakınız

#### **9.1 Keşif Turu Yasağına Uymayan Ekipler:**

Sezon içerisinde yol keşif yasağına uymayan ekipler, ilk ihlalin tespitinde **10.000,00 TL** ceza ödeyecekler, ikinci ihlalde ralliye kabul edilmeyecekler ve Spor Kurulu'na sevk edilerek sezondan ihraca kadar ceza alabileceklerdir.

#### **9.2 Keşif Turlarında Kullanılacak Otomobiller:**

Yol keşfinde kullanılacak otomobiller, **FIA Bölgesel Ralli Şampiyonaları Sportif Yönetmeliği Madde 25.1' e uygun olacaktır. Bu kısıtlamaya uymayan sürücüler ilk**

ihlalin tespitinde **2.500,00 TL** ceza ödeyecekler, ikinci tespitte ralliye kabul edilmeyeceklerdir.

Yol keşif otomobilleri üzerinde branding ve reklam çalışması yapılması serbesttir. Ulusal rallilerde, yol keşfi sırasında, kullanılacak lastiğin cinsi ile ilgili bir kısıtlama yoktur.

### **9.3 Keşif Turlarında Sürat Limitleri:**

Meskûn mahalde : **30 km/s**

Özel etaplarda : **70 km/s**

Diğer yollarda : **Karayolları sürat limitleri**

Özel etaplarda ve normal etaplarda ve köy içlerinde radar ile hız kontrolü yapılabilir. Hız limitlerini aştığı tespit edilen yarışmacılara her ihlal için direktör tarafından aşağıda belirtilen cezalar verilecektir.

### **9.4 Keşif Turları Sürat Aşımı Cezaları:**

#### **2015 TOSFED Ulusal Ralli Talimatı Madde 3.8 Yol Keşfi:**

Organizatör, yol keşfi esnasında geçerli olacak hız limitini, ek yönetmelikte belirtmelidir. Bu limit, hiçbir şart altında, karayolunda geçerli olan resmi hız limitini aşamaz. Organizatör, yol keşfi esnasında, sürat kontrolü yapmak için gerekli önlemleri alma hakkına sahiptir. Hız limitinin aşılmasının tespiti halinde, limitin üzerindeki her bir **km/s** için **20,00 TL** para cezası verilir.

Aynı rallinin yol keşfi esnasında ikinci kez hız limitinin aşılması durumunda, söz konusu ceza iki katına çıkarılır. Bu ceza varsa, trafik polisi tarafından verilebilecek cezalardan bağımsızdır.

### **9.5 Sportif Test Sürüşleri**

Sportif Test Sürüşleri sadece **TOSFED** izni ile yapılabilir. İzinsiz test yapan yarışmacılar, sürücü başına **10.000,00 TL** ceza ödeyeceklerdir.

### **9.6 Rallinin Startı ve İşleyişi**

#### **a) Start Listesinin İlan Saatleri:**

Start saati için Madde 3 Program'a bakınız.

#### **b) Rallinin Startı:**

**1. Gün 1. Ayak**      **14 Kasım 2015 Cumartesi**      **Saat: 13:15 (İlk Araç)**

**2. Gün 1. Ayak**      **15 Kasım 2015 Pazar**      **Saat: 09:45 (KP)**

#### **c) Zaman Karnelerinin Değişim Noktaları:**

1. Ayak      1. Kısım      ZK 3A

2. Ayak      2. Kısım      ZK 4D

ZK 7A

### **Özel Etaplarda Start Sistemi:**

Özel etaplarda start aşağıda belirtildiği gibi olacaktır;

Start ışıkları, yolun sağ tarafında start çizgisinin 3 ila 5 metre ilerisinde yer alacak ve aşağıda anlatıldığı gibi çalışacaktır. Starta 30 saniye kala, start ışığı panelinde sarı ışık yanacaktır. Son beş saniyenin her birinde, start ışığı panelinde tek tek kırmızı ışıklar yanacaktır. Saat dolduğunda tüm ışıklar sönecektir. Bu start sinyali anlamına gelmektedir.

### **d) Ralli Süresince Resmi Zaman:**

Ralli süresince resmi zaman **TRT 1 Radyo** istasyonu tarafından verilen zaman olacaktır.

### **e) Ayak Sonundaki Z.K. Noktalarına Erken Giriş:**

**2015 FIA Bölgesel Ralli Sportif Yönetmeliği Madde 33.2.8 ve 33.2.9' a** göre yarışmacılar aşağıdaki zaman kontrol noktalarına, zaman cezası almadan erken giriş yapabilirler.

**ZK 4C (1nci Ayak 1nci Kısım sonu)**

**ZK 10C (2nci Ayak 3ncü Kısım sonu)**

### **f) Finiş Prosedürü**

Yarışmanın sonunda zaman karneleri alındıktan sonra podyum prosedürleri standart olarak uygulanacaktır. Finiş podyumuna sırası ile genel klasman üçüncüsü, ikincisi, birincisi çağrılacaktır. Fotoğraf çekimi ve ödül töreni için genel klasman birincisi olan otomobil takım üstünde, ikinci otomobil takım sağında, üçüncü otomobil ise takım solunda park edilecektir. Bu aşamada takım önüne kurulacak podyuma sürücüler çağırılarak kupaları takdim edilecektir.

Kazanan otomobiller ve pilotların topluca fotoğraf çekiminin ardından ekipler kapalı parka yönlendirilecektir. Bu törenin ardından ekipler kapı numaralarına göre podyuma çağırılarak varsa kupaları takdim edilecektir.

### **g) Finiş Kapalı Parkı**

Otomobiller finişten sonra itiraz süresinin sonuna kadar kapalı parka alınacaklardır. Yarışmacılar otomobillerini kapalı park sahasına bıraktıktan sonra bu sahayı hemen terk edecekler ve ekipten hiç kimse herhangi bir nedenle tekrar içeriye girmeyecektir. Kapalı park kurallarının ihlali ihraç ile sonuçlanır.

## **9.7 İtiraz ve Temyiz**

**a) İtiraz:** Ulusal spor otoritesi (**TOSFED-ASN**) tarafından belirlenen itiraz ücreti **500 TL (Beş Yüz Türk Lirası)**'dir.

**b) Tüm yarış boyunca ilan edilen start listeleri ve geçici neticelere itiraz süresi **30 (Otuz)** dakikadır.**

c) Eđer itiraz otomobilin belli parçalarının sökölüp yeniden takılmasını gerektiriyor ise, itiraz sahibi bu işlemler için ek bir depozito ödeyecektir.

d) İtirazın haksız bulunması ve masrafların (**Teknik kontrol, nakliye**) depozitodan fazla tutması halinde, fark itiraz sahibi tarafından karşılanacak; masrafların daha az tutması halindeyse fark itiraz sahibine geri ödenecektir.

e) **Temyiz:** Ulusal yarışmalarda temyiz için itiraz harcı yarışmanın yapıldığı günün ardından gelen ilk iş günü saat **12.00'a** kadar **TOSFED'** e nakit veya banka transferi şeklinde yapılabilir. Bu saate kadar harç bedeli yatırılmadığı veya transferi yapılmadığı takdirde itiraz geçersizdir. İtirazın **Temyiz Kurulu'nca** tekrar incelenmesi için başvuru harcı **3.000,00 TL (Üç Bin Türk Lirası)** dır.

f) Tüm itirazlar **FIA** ve **TOSFED** ilgili kurallarına göre yapılır ve değerlendirilir. Kurallara uygun yapılmayan itirazlar reddedilir ve itiraz ücreti geri ödenmez.

### **9.8 Ek Kuralların Yorumu ve Uygulanması**

a) Bu yarışma Ek Kurallar Kitabının esası **TOSFED Ulusal Ralli Talimatı'** dir. Ulusal ralli talimatındaki değişikliklerde sadece **TOSFED Spor Kurulu'nca** yapılır.

b) Yarışmanın programı, görevliler veya parkur değişiklikleri ile ilgili bültenler tarih ve numaralı olarak resmi ilan yerlerine asılacak, yarışma komiserleri tarafından onaylanmak ve yarışmacılara imza karşılığı dağıtılması suretiyle geçerli olacaktır.

c) Yarışmacılar yarışma kuralları için sırasıyla, **36. İSTANBUL RALLİSİ Ek Kurallarına, Yarışma Genel Kurallarına, Yarışma Ek Düzenlemelerine, Ulusal Ralli Talimatına, FIA Bölgesel Ralli Şampiyonaları Sportif Yönetmeliği ve FIA Uluslararası Spor Yasası** ilgili maddelerine başvuracaklardır.

## **10) PUANTAJ VE KLASMAN**

### **10.1 Türkiye Ralli Şampiyonası Puantaj Esasları**

Sürücüler, Türkiye Ralli Şampiyonası'na, ralli takvimine dâhil **7** yarışın en iyi sonuç alınan 6'sının puanını taşıyabilirler.

Ayrıca **TOSFED 2015 Ulusal Ralli Talimatı Madde 5.3'** te açıklandığı şekliyle ilave puan getirilen bir yarış, puan hesabına dâhil edilen bu altı yarıştan birisi ile değiştirilebilir. Puan hesabına esas alınacak toplam ralli adedi altı ile sınırlıdır. Ancak Türkiye Ralli Şampiyonası, yedi (7) yarışın tamamından alınacak, puanlar üzerinden koşulacaktır.

**(Bakınız TOSFED Ulusal Ralli Talimatı Madde 1 – d)**

### **10.2 Genel Klasman İçin Puan Esasları**

Türkiye Ralli Sürücüler Şampiyonası'nda sürücüler (ilk on beş) buldukları yerlere göre puan alacaklardır. Puantaj için **TOSFED 2015 Yarışma Ek Düzenlemeleri Madde 8'**de yer alan **1 no'** lu puan tablosu geçerlidir.

### **10.3 Pilot/Co-Pilot Sınıf Birincilikleri İçin Puantaj Hesapları:**

**Türkiye Ralli Şampiyonası** pilot/co-pilot sınıf birincilikleri için **TOSFED 2015 Yarışma Ek Düzenlemeleri Madde 8'de** yer alan **3 no'** lu puan tablosu geçerlidir.

#### **10.4 Türkiye Ralli Genç Pilotlar ve Co-Pilotlar Klasmanı Puantaj Esasları:**

**TOSFED 2015 Yarışma Ek Düzenlemeleri Madde 8'de** yer alan **3 no'** lu puan tablosu geçerlidir. Bu birincilikler için puan alacak sürücülerin ilgili sezonda **26** yaşından gün almamış olması şartı bulunmaktadır. (**Örnek 01.01.2015 tarihinde 25 yaşından gün almamış 1990 doğumlu**)

Puanların hesaplanması esnasında, Genç Pilotlar ve Genç Co-Pilotlar için ayrı birer klasman yapılır. Bu klasmanlarda, ekiplerin iki genç sürücüdenden oluşması şartı aranmaz.

#### **10.5 Türkiye Ralli Bayan Pilot ve Co-Pilotlar Klasmanı Puantaj Esasları:**

**TOSFED 2015 Yarışma Ek Düzenlemeleri Madde 8'de** yer alan **3 no'** lu puan tablosu geçerlidir. Puanların hesaplanması esnasında, Bayan Pilotlar ve Bayan Co-Pilotlar için ayrı birer klasman yapılır. Bu klasmanlarda, ekiplerin iki bayan sürücüdenden oluşması şartı aranmaz.

### **11) DERECELENDİRME VE ÖDÜLLER**

#### **11.1 Derecelendirme:**

Herhangi bir sınıfta 2'den az sayıda ekip start alırsa, bu sınıf bir üst sınıf veya sınıflarla birleştirilir. Birleştiği sınıfta puan ve varsa kupa alır.

#### **11.2 Ödüller:**

<b>Genel Klasman</b>	Pilot	Birinci Kupa	İkinci Kupa	Üçüncü Kupa
	Co-Pilot	Birinci Kupa	İkinci Kupa	Üçüncü Kupa

<b>Sınıf Klasmanları</b>	Pilot	Birinci Kupa	İkinci Kupa	Üçüncü Kupa
	Co-Pilot	Birinci Kupa	İkinci Kupa	Üçüncü Kupa

<b>İki Çeker Kupası</b>	Pilot	Birinci Kupa		
	Co-Pilot	Birinci Kupa		

<b>Genç Sürücüler Klasmanı</b>	Birinci Kupa
<b>Genç Co-Pilot Klasmanı</b>	Birinci Kupa
<b>Bayanlar Pilotlar Klasmanı</b>	Birinci Kupa
<b>Bayanlar Co-Pilotlar Klasmanı</b>	Birinci Kupa

## 12) EKLER

### 12.1 Genel Harita

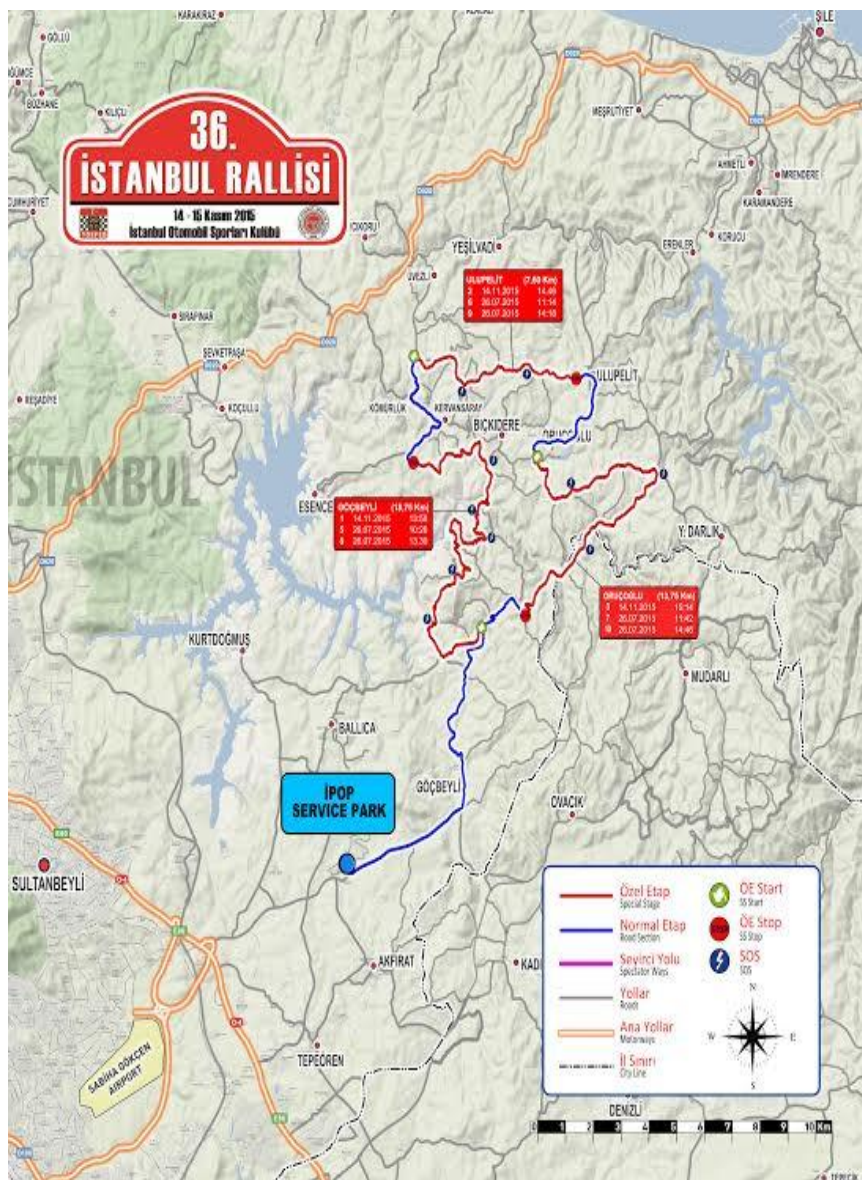



## 11.1 Zaman Çizelgesi

ZK	ÖE	KONTROL NOKTASI	ÖE Km.	Ara Km.	Toplam Km.	Hedef Süre	Ortalama Km.	İlk Araç	Kesim
<b>Ulusal Ralli Zaman Çizelgesi</b>									
<b>1. Gün</b> <span style="float: right;">Cumartesi / 14.11.2015</span>									
0		<b>Rally Start</b> (İstanbul Park Oto Pazarı İPOP)						<b>13:15</b>	<b>1. Kısım</b>
0A		Servis Girişi		0,90	<b>0,90</b>	00:05	10,80	13:20	
		<b>SERVİS A</b> (İstanbul Park Oto Pazarı İPOP)							
0B		Servis Çıkış				00:15		13:35	
<b>RZ 1</b>		<b>Yakıt İkmal</b> <b>Bir sonraki Yakıt ikmal</b>	0,00 42,90	0,90 37,04	0,90 79,94				
1		Göçbeyli		11,10	<b>11,30</b>	00:20	33,90	13:55	
<b>ÖE1</b>		<b>GÖÇBEYLİ 1</b>	<b>18,75</b>			<b>00:03</b>		<b>13:58</b>	
2		Ulupelit		4,59	<b>23,34</b>	00:45	31,12	14:43	
<b>ÖE2</b>		<b>ULUPELİT 1</b>	<b>7,60</b>			<b>00:03</b>		<b>14:46</b>	
3		Oruçoğlu		6,13	<b>13,73</b>	00:25	32,95	15:11	
<b>ÖE3</b>		<b>ORUÇOĞLU 1</b>	<b>13,75</b>			<b>00:03</b>		<b>15:14</b>	
3A		Toplama Giriş		14,00	<b>27,75</b>	00:45	37,00	15:59	
4		Toplama Çıkışı / İpop	Max			00:10		16:09	
<b>ÖE4</b>		<b>İPOP ÖZEL SEYİRCİ ETABI</b>	<b>2,80</b>			<b>00:03</b>		<b>16:12</b>	
4A		Flexi - Servis Giriş		1,22	<b>4,02</b>	00:10	24,12	16:22	
		<b>FLEXİ SERVİS B</b> (İstanbul Park Oto Pazarı İPOP)	42,90	37,04	79,94				
4B		Servis Çıkış				00:45		17:07	
4C		<b>Kapalı park Giriş</b> (İstanbul Park Oto Pazarı İPOP) <b>ZK/4C'ye Erken giriş serbesttir.</b>		0,05	<b>0,05</b>	00:03	1,00	<b>17:10</b>	
			<i>Flexi Servis hakkını kullanan yarışmacılar için (Süper Ralli yapanlar hariç) ZKAC kapanma saati 20:10 dir.</i>						
<b>1. Gün Toplamı</b>			<b>42,90</b>	<b>37,99</b>	<b>80,89</b>				



V.08

## Ulusal Ralli Zaman Çizelgesi

## 2. Gün

Pazar / 15.11.2015

ZK ÖE	KONTROL NOKTASI	ÖE Km.	Ara Km.	Toplam Km.	Hedef Süre	Ortalama Km.	İlk Araç	Kesim
4D	<b>Kapalı park çıkışı</b> (Istanbul Park Oto Pazarı İPOP)						<b>09:45</b>	2. Kısım
4E	Servis Girişi		0,07	<b>0,07</b>	00:03	1,36	09:48	
<b>SERVİS C</b> (Istanbul Park Oto Pazarı İPOP)								
4F	Servis Çıkışı				00:15		10:03	
RZ 2	Yakıt İkmal	0,00	0,07	0,07				
	Bir sonraki Yakıt İkmal	40,10	36,02	76,12				
5	Göçbeyli		11,30	<b>11,30</b>	00:20	33,90	10:23	
ÖE5	<b>GÖÇBEYLİ 2</b>	<b>18,75</b>			<b>00:03</b>		<b>10:26</b>	
6	Ulupelit		4,59	<b>23,34</b>	00:45	31,12	11:11	
ÖE6	<b>ULUPELİT 2</b>	<b>7,60</b>			<b>00:03</b>		<b>11:14</b>	
7	Oruçoğlu		6,13	<b>13,73</b>	00:25	32,95	11:39	
ÖE7	<b>ORUÇOĞLU 2</b>	<b>13,75</b>			<b>00:03</b>		<b>11:42</b>	
7A	Toplama Giriş		14,00	<b>27,75</b>	00:45	37,00	12:27	
7B	Toplama Çıkışı - Servis Giriş	Max			00:10		12:37	
<b>SERVİS E</b> (Istanbul Park Oto Pazarı İPOP)		40,10	36,09	76,19				
7C	Servis Çıkışı				00:30		13:07	
RZ 3	Yakıt İkmal	0,00	0,00	0,00				
	Bir sonraki Yakıt İkmal	40,10	35,92	76,02				
8	Göçbeyli		11,20	<b>11,30</b>	00:20	33,90	13:27	
ÖE8	<b>GÖÇBEYLİ 3</b>	<b>18,75</b>			<b>00:03</b>		<b>13:30</b>	
9	Ulupelit		4,59	<b>23,34</b>	00:45	31,12	14:15	
ÖE9	<b>ULUPELİT 3</b>	<b>7,60</b>			<b>00:03</b>		<b>14:18</b>	
10	Oruçoğlu		6,13	<b>13,73</b>	00:25	32,95	14:43	
ÖE10	<b>ORUÇOĞLU 3</b>	<b>13,75</b>			<b>00:03</b>		<b>14:46</b>	
10A	Servis Giriş		14,00	<b>27,75</b>	00:45	37,00	15:31	
<b>SERVİS F</b> (Istanbul Park Oto Pazarı İPOP)		40,10	35,92	76,02				
10B	Servis Çıkışı				00:15		15:46	
11C	<b>FINİŞ SEREMONİ</b> (Istanbul Park Oto Pazarı İPOP)		0,90	<b>0,90</b>	00:04	13,50	<b>15:50</b>	
<b>2. Gün Toplamı</b>		<b>80,20</b>	<b>72,91</b>	<b>153,11</b>				
<b>Ulusal Ralli Genel Toplam</b>								
							<b>%</b>	
<b>1. Gün Toplam</b>		<b>42,90</b>	<b>37,99</b>	<b>80,89</b>			<b>53,03%</b>	
<b>2. Gün Toplam</b>		<b>80,20</b>	<b>72,91</b>	<b>153,11</b>			<b>52,38%</b>	
<b>Genel Toplam</b>		<b>123,10</b>	<b>110,90</b>	<b>234,00</b>			<b>52,61%</b>	

